青島大新民報

郵政認可登記第三類新聞紙類
發行所 青島特別市山東路六號 青島大新民報社
發行人 孫天錫
報費 每份八分 每月一元五角 郵費三角五分
廣告費 每行一次 一元
各部電話 社長室 22348 編輯局 22340 營業局 22060 印務局 31419 傳達處 24183
東京支社 京橋銀座西七ノ二
大阪支局 天王寺伶人町五三

汪主席乘機飛抵漢口

（漢口十四日中華電）汪主席本日上午乘飛機海鶻號抵漢、鄂省楊主席、漢口張特別市長、暨各機關人員、以及日本陸海人員、赴機場恭迎、主席御戎裝、降機後赴行轅休息、十四日以行政院長資格、分訪日陸海當局云云。

襲擊瓜達爾加那島

所羅門

炸擊沉破敵艦船一五艘 並擊墜敵飛機達一九架

（東京十四日中華電）日大本營發表、（十四日午後五時三十分）帝國海軍航空部隊、十一月十二日晝間、對所羅門羣島瓜達爾加那島所在敵艦艇輸送船、敢行攻擊、次於同日夜間、我有力攻擊部隊肉搏突入擊破所在敵艦艇船舶之大半、又熾烈戰鬥仍在續行中、迄現在所判明之戰果如左、

（一）晝間航空部隊之戰果、

擊沉：新型巡洋艦一隻（炸沉）乙級巡洋艦一隻。

大破：焚燬輸送船三隻。

擊落飛機十九架。

（二）夜間攻擊部隊之戰果

擊沉：新型巡洋艦二隻（炸沉）大型巡洋艦二隻・驅逐艦一隻。

大破：巡洋艦二、隻驅逐艦三隻。

（三）我方損害

戰艦一隻大破、驅逐艦一隻沉沒、飛機十餘架未歸還。

展開立體式大激戰 日海空軍合作殲滅敵軍

（東京十四日中華電）美海軍於南太平洋海戰慘敗之際、復集結海軍兵力及護送船隊往援、該方面海戰後未逾一旬、該增援部隊即於十一月十日、在所羅門羣島瓜達爾加那島附近出現、該日海軍航空部隊於八月八日第一次所羅門海戰後、連續猛攻瓜達爾加那島、擊落敵機達五一九架之多、並監視敵艦隊之活動、以期大舉殲滅敵艦、見日機來襲、即起飛迎戰、敵軍日海軍機發見敵軍、當以大編隊迫近敵艦及運輸船隊、不及、當有新式巡洋艦一艘中彈、瞬間即沉沒、未幾又擊沉敵乙級一艘、輸送船三艘、亦着彈起火焚燬、敵機先後被擊落十九架、入夜戰鬥更趨激烈、日艦隊已進入瓜達爾加那島、日戰艦首先以巨砲猛轟敵艦、同時日驅逐艦亦迫近敵艦、發射魚雷、敵陣容大亂、未幾敵新式巡洋艦二艘遂轟沉、大型巡洋艦二艘、亦中魚雷起火沉沒、繼而有驅逐艦一艘轟沉海底、驅逐艦二艘受重創、是時火光燭天、慘不忍睹、追如敵艦繼續猛攻之日驅逐艦兩艘、不幸沉沒、黎明之際、日戰艦一艘遭敵艦不斷之轟炸、而受重創、目下所羅門海面之肉搏戰、尚未終息、海空軍合作之立體式激戰、仍在進行中云云。

美海軍被摧毀 企圖反攻已屢遭慘敗 所羅門戰局漸近終幕

（東京十四日中華電）美國爲圖挽回頹勢、並消弭國內外對敗戰之非難、乃對日軍佔領地發動反攻、其聯合艦隊八月七日出現于所羅門羣島方面、而于該方面之要地大舉登陸、但經日軍加以猛攻、其主力艦巡洋艦被擊沉十四艘、連同其他艦船共達三十四艘之多、英美受此第一次所羅門海戰之打擊、猶不顧利害、美國復派艦增援、于八月二十四日再度出現于該方面、交戰結果、其戰艦一艘、空母一艘、復受重創、是爲第二次所羅門海戰、經此兩度海戰後、其軍隊登陸之補給企圖、已被摧毀、而敵增援之企圖并不稍殺、仍不斷出現于該方面海上、然結果均爲日海軍所挫、第二次所羅門海戰後之二個月間敵另有新銳之空母瓦斯普、及巡洋艦三艘、以及其他艦艇十八艘被擊沉、此外並有戰艦一艘、空母二艘等受重創日陸軍與海軍協力于美軍登陸據守之瓜達爾加那島及附近島嶼、敵復猛行登陸作戰、與海軍呼應、以截斷敵軍之補給路、予敵軍重大壓迫、美軍于失利之餘、仍揚動員機動部隊、增援于該羣島方面、企與日軍決戰、因之遂有十月二十六日之南太平洋海戰發生、但在此役中敵又有空母四艘、戰艦一艘沉沒、巡洋艦三艘受重創、再度慘敗、所羅門羣島、乃美澳間之聯絡要路、在軍事上言、地位頗爲重要、失此則美澳之聯絡告絕、且澳洲亦將受直接威脅、故敵不惜屢增大軍意圖死守、十二日晨日海軍復與美新增援艦隊、日以繼夜、展開激鬥、敵巡洋艦以下有七艘沉沒、日海軍并與陸後擁大作戰之陸軍部隊相呼應、予敵以極大挫折、至此敵所恃爲反攻唯一據點之所羅門羣島戰局、乃漸近終幕云。

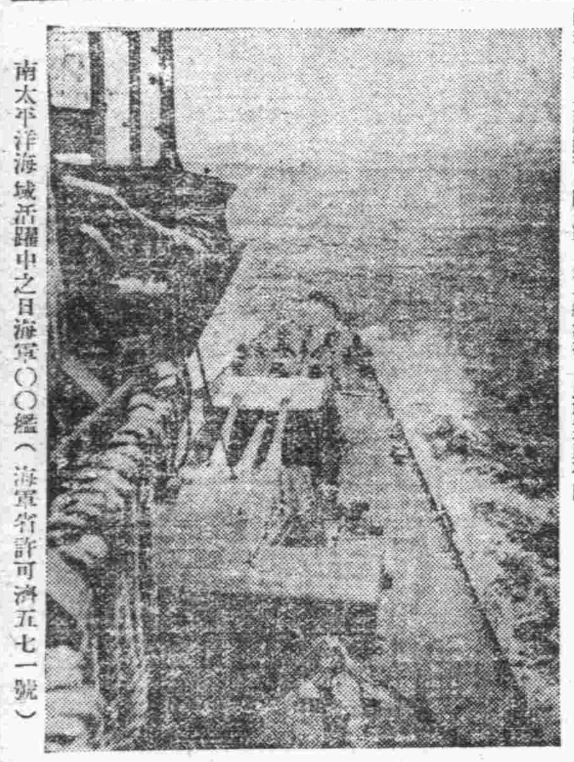

南太平洋海域活躍中之日海軍○○艦（海軍省許可濟五七一號）

防備堅固 末次大將談話

（東京十四日中華電）關於瓜達爾加那大海戰、有終富員末次信正海軍大將、十四日夜於西藏縣私邸所談如下：以所羅門爲中心、海陸戰鬥飛機活躍、結果與陸上同時能成爲一個戰線、以所羅門羣島爲中心、能視爲整體戰、因此等攻防戰、日軍益成磐石之安、此次戰果、我方海空兵奮然壓倒敵軍、要之日本現在所占大東亞圈之地步非常堅固、海空陸三位一體之立體的防備、因已完成、敵是妄動、然徒受莫大損害、不得已而退卻、結局敵艦戰鬥力消耗戰以外、并無所得、但敵仍執迷不悟、吾人不能大意、國民爲響應此光輝戰果、應奮勇堅固云。

對日海軍赫赫戰果 軸心國民感激 主動攻勢作戰已證實

（柏林十四日中華社電）關於瓜達爾加那島附近之海戰、日大本營發表後、即刻以廣播特別發表、對德全土廣播、德國民對在南太平洋水域日本海軍赫赫戰果、一新感謝、柏林方面咸稱第一次及第二次所羅門海戰及南太平洋海戰反軸心聯合國艦隊受甚大打擊、而呼號太平洋反攻作戰、爲待次均成爲日本海軍之好餌、新戰果不僅足證在太平洋日本海軍鐵壁之佈陣、更進而日本海軍亘全水域執主動的攻勢作戰有隨時隨處對敵艦擊滅戰果之實力、蓋事實勝於雄辯云。

頹勢終難挽回 美政府仍掩飾敗戰

（里斯本十四日中華社電）關於由日本大本營所發表所羅門羣島瓜達爾加那島附近之海戰、綜合美國方面情報、美國當局照例閉於美海軍之損害殆未發表、始終從事掩飾、前此聖大克路茲島海戰後、不拘聯合軍方面拚命挽回頹勢、然其後情勢、對聯合軍愈益不利者、美國當局曾發表之損害、尤以海軍長官諾克斯本身最近言明、「聯合軍不得已拋棄所羅門羣島、對日戰并未與何等決定的影響」云、但一般美國民、可從事推察、而日本大本營此次發表、足證實其推測結果、文瓜達爾加那島之戰鬥、不拘聯合軍方面謂出以攻勢云當局之發表、而該島聯合國方面新聞記者團、傳已撤收云而報道紐約泰晤士報軍事記者鮑森爾德宣謂、該方面美國陸海軍作戰不一致、招來戰局不利云

松井大將抵甯

（南京十四日中華電）興亞同盟副總裁松井石根大將、爲強化中國各地文部機構擴大、爲日與亞同盟與協和會新民會東亞聯盟之連絡、歷訪滿洲華北、十四日午後由天津經京踏抵寧云。

徐大使返任

（天津十四日中華社電）中國駐日大使徐良氏、自日前離京去津、在津市略事休息、並分訪各友好、現徐大使因東京大使館公務繁忙、亟待料理、於十四日下午七時四十分、乘興亞列車由天津經京起程赴任云。

王委員長赴濟 視察激勵治強運動

（北京十四日中華電）華北政務委員會王揖唐委員長、爲視察在全華北果敢展開之第五次治安強化運動、加以激勵起見、偕陳外務局長、城口參員以下、十五日午前十時由北京站出發、乘列車赴濟南云。

吳省長出發視察

（保定十五日中華電）前曾視察八次冀定順德各道治強本部之吳河北省長兼河北省治運本部長、與參木河北省聯絡部機關長、十四日十一點四十三分同道自保定出發、再赴冀南道地區督勵視察治強運動、預定巡視石家莊、湯山、門頭溝等各地模範地區、於十六日返任云。

第五次治安强化運動標語

我們要建設華北完成大東亞戰爭
我們要剿滅共匪肅正思想
我們要確保農產減低物價
我們要革新生活安定民生

民生安定物價低廉

偽軍渡河遭受重創

（開封十四日中華社電）日軍於十四日拂曉、猛攻豫南渡過新黃河下流之何柱國部（暫編第十四遊擊第三縱隊）約二千名、予以重創、該部遂向新黃河對岸潰退、計遺屍三九八具、俘虜一一二名、日軍鹵獲步槍一五五枝、子彈五二〇五發及其他軍火甚多云云。

日照境偽軍覺悟 紛向友軍投誠 仇隊長暢談抗戰錯誤

（日照分社特訊）盤踞本縣第五區邊境、泊兒、兩城、王家灘一帶、省蘇戰區張里元屬下李一支隊長李永平、及第一支隊一三大隊長齊秦來路子游部、因鑒於大東亞戰爭戰捷、盲目抗戰終非良計、各級幹部於日前投誠友軍○○部隊、經○○部隊長之允許、准予歸順、日前該部爲同我方連絡悔悟起見、特派代表來城接洽一切事宜、記者聞訊、遍往訪詢其來意、茲經○○部隊丁特務隊長之介紹、茲將其發表談話誌之於後。

敝人仇俊臣年二十八歲、新泰人、在齊大隊部担任便衣隊長、同行者是李司令部並副官、今次來城前來的任務、除向各方連絡感情外、並參加部隊○○部隊徐若結婚事、關於投誠的事、因抗戰數年以來、實在感覺不適當、如果再抗的話、我們一般老百姓更遭殃了、又蒙友邦皇軍○○部隊長之諒解、准予自新、無任感激、但是這次投誠最主要的原因、我們要合友軍協力剿除禍國殃民的八路軍、共同建設東亞新秩序、完成我們軍人的使命、這是我們全部官兵最注意的一件事、但是敝人來城的任務完畢、日內回防將向各長官報告一切、今次前來蒙各方之招待、敝人等十二分的感謝、將來敝人來城的機會很多、仍請各方多予指導云云。

新民會特別工作班 正積極活動中 胡宣傳處長廣播講演

新民會青島特別市總會宣傳處長胡漢標、前日晚八時五十七分、假廣播電台、放送「第五次治安強化運動工作狀況報告」茲錄全文於次、

諸位同胞同志、兄弟今天藉着廣播的機會、向大家報告一下本會推行第五次治安強化運動的工作狀況、

在這次治強運動中、本會全體同志、所負擔的工作、分門別類的來說、是有許多的部門、例如青少年的組訓工作、各級分會、婦女會、宗教團體、慈善團體的領導活動等工作、以及特殊的宣傳等種工作事項、如果我們要從頭至尾的一件一件的來向諸位做詳細報告、時間上是不能許可、現在各種工作、尚未結束、統計也很困難、這也是因爲目前尚有某些工作正在進行之中、某些工作我們正要着手去做、在這種情形之下的現地工作狀況、如果我們要把他詳詳細細的報告出來、事實上終於還有他的困難存在着。

同時、也正因爲爲了滿足一般國民愛東亞愛國家的熱情和期待、我們在目前雖然不能向諸位同胞做精詳的報告、然而我們總還可以把這種大概的狀況報告給各位同胞、或者這也是各位同胞十二分期待的一件事現在我把本會對於第五次治運的工作狀況簡單的報告如下：

本會的同志、是在九月裡就已經接到中央的指示、要我們根據過去四次治運的經驗與成果、參照地方之實際狀況、以青少年爲中心、而作有組織、有計劃、有系統的縱橫全面的有機的宣傳組訓等工作活動、適進完成國民組織、確立國民精神、促進清鄉、清政、清毒三清運動的具體的實現、向建設華北完成大東亞戰爭之總的方針來做堅決勇猛的奮鬥、並且還提出了四項具體的目標做此次治運的標榜就是：

一、我們要建設華北、完成大東亞戰爭、

二、我們要剿滅共匪、肅正思想、

三、我們要確保農產、減低物價、

四、我們要革新生活、安定民生、

這些都是諸位同胞早已經知道了的事、當我們同志們接到了這種指示之後、便都積極的開始準備、招集幹部、會議商討我們的工作方針、立即決定了我們的工作計劃、同時我們爲了動員廣大的群衆起見、我們更召集了各分會長會議、向各分會長充分的說明此次治運之基本意義、以及四大目標之說明、并指示其工作之方法、然後由幹部分會長舉行各個分會的會員大會、此外、對於婦女會各種宗教團體慈善團體等組織以及學校、工廠、電影劇場、我們也均有固定日期實施講演大會、座談會、辯論大會等之宣傳訓練上的工作活動。

還因爲青少年是我們國家未來的主人翁、現代國家建設的推動者、所以在這一次的治強運動中、我們把青少年的問題、特別看得重要、把青少年組訓活動工作、置爲重點、此外無論在市區內、或新市區內、（膠州、即墨、李村）我們全都舉行了青少年團的幹部訓練、和青少年的綜合訓練、以青少年做爲此次運動工作之中心、目前仍在進行之中、收效當在想像以上、

同時、我們爲發揚一般青年滅私奉公的精神、組織勤勞奉仕隊、赴北京參加華北青年勤勞奉仕隊的集團活動、

此外、尚有一件特別值得向諸位同胞報告的、就是本會爲了適應工作上之需要、在這次治強運動開始的時候、十月八日、本會的會務同志、鑑於共匪擾民之慘痛、一般民衆生活之艱苦、爲求治安之確保、民衆生活之安定計、動員大部份幹部會務同志、組成了特別工作班、分赴現地發出枕戈待旦的精神、在現地展開英勇的宣傳組訓各種工作活動、目前該項工作、正在一日千里的進展中、這便是目前本會推行第五次治安強化運動的大致狀況、因爲時間的關係、本人的報告、也只好就此截止、至於詳細的報告、將有待此次治運終了之日、當有書面報告、獻給各位同胞。

萊灘道中日官民 熱烈推進治運 各項工作有極大進展

（萊灘道本報名譽特派員發）萊灘道對於第五次治強運動、實行部隊本部陣頭主義以當道尹爲始、在各縣知事縣員新民會參事等、之適切指導下、熱烈展開中、尤其駐紮平度之治安軍、在日軍援護下、與省及縣警備隊協力聯合、對於盤踞平度縣第五區及昌邑縣第六區縣境之殘存匪于學忠系、及厲系匪嚴行肅正討伐、并擴大昌邑縣境治安圈、同時對平度縣之匪區地加以清掃、以期縣政之浸透、

△剿共班之活動、與清鄉工作隊及討伐隊之諸工作相呼應、剿共班之活動、極形活躍、於本期間中、爲加一層積極果敢進行工作、而整備內容、并以計劃的活動、置爲重點、

一、實施剿共教育。

二、確立剿共對策之計劃、

三、關於剿共服務、依所台開之研究會、努力使剿共知識向上、

四、動共班與清鄉工作以密接不離之關係、而時常保持有機的連絡、以資推進工作。

治運小說 可愛的家鄉

第十九章　共匪是烏合之衆

吳老太爺回家來的那一天、一進門看見迎頭而來的這各處張貼的四標語、這一個家庭點綴起來、果然是氣象一新、不同凡俗了、他便笑着點起頭來了。

「是的、應當是這樣、這才是實行治安強化運動應有的一種「幹」的精神不過這種精神、在城市中、業已普遍、現在我們最要緊的、就是要把這種精神、拿到農村去、因爲在治安未曾十分確定的農村裡、是非常需要這種熱烈宣傳的！」

「爸爹、您今天是剛從冀東我們那可愛的家鄉歸來、我們願意聽一聽家鄉中的現在情形、鄉村裡怎麼樣？現在平安？」

「孩子們、我們知道、你們是願意着那可愛的家鄉的、你們並且是願意回轉家鄉的甚至於急速的回轉家鄉的我這一回追隨着友邦的討伐隊、和中國的治安軍、回到家鄉去一看、我才知道那些共匪是不足懼的、不可怕的、他們原來是一群烏合之衆、給我們神勇的皇軍、精良的治安軍去一打、他們就跑了、現在我們的冀東鄉村、業已恢復治安完全明朗了你們要回去儘可現在回去、鄉村的無識民衆、正在期待着你們這種有識的前去宣傳、你們不要迷戀着城市的生活而忘了中國是以農立國的、中國的人民、有十分之八以上、都是農民呢」。

「爸爸的話、我們無不遵從我們今天[illegible]我們那可愛的家鄉業已恢復治安、逃出共匪之手、歸於我們新政權的治下了、我們這就歡喜不是可以言語形容的、我們現在就要回去、恢復我們農人的本來面目、從事農村的工作、我們並且要利用我們的知識、啟發農民讓他們知道甚麼是第五次治安強化運動的四大目標、我們決定現在就走了。」

吳老太爺見他們子媳有此堅強的意志、他自然非常的高興、當日便設下晚宴、爲他們夫婦餞行、席間吳老太太自然又有一番激勵的言語、他們無不拜受命。

第二天、吳柏德夫婦一人是起程回到鄉村去了、城裡祇有吳老太爺吳老太太和淑個小孩居住、也頗不寂寞、吳柏德夫婦又是三天兩頭、不斷的寫信來、問候父母、打聽小孩子、他們又把他們在鄉間服務的寫實照片寄來幾張、給吳老太爺夫婦來看、那照片完全農村生活實況、吳柏德是在鄉村小學校內教授一班農民識字、吳大奶奶呢、則是短衣短褲、混在鄉村婦女中作灌溉田園的工作。

一看看、這才是我們東亞的兒女—我願意凡是東亞的兒女、都不要迷戀着城市的浮華虛榮、趕緊回歸鄉村、恢復你們的本來面目、祇有你們的家鄉真正的可愛！」

吳老太爺常以自已的一雙兒女爲話題、對別的家庭、作這忠誠的勸告。（完）

命相家 醒醉客 大相士
現寓天津路悅來棧樓上十一號候教

海濱醫院
遷移湖南路遼東（市公署前）九號
擴充設備照常營業
（統治）內外各科戒烟科
（特設產院）專門接生
院長吳龍騰
電話二、五三六三

國華簡易食堂
經濟大菜 ¥2.80
（湖南路角）浙江路十二號A
電話二、四七六四號
定於十一月十二日正式開業
歡迎賜顧

茗茶
電話要貨遂叫遂到
新到各地馳名香茶
批發零售歡迎主顧
開幕伊始特別價廉
青島永泰號茶莊
滄口路五十三號
電話(二)三六九一號

男女虛弱者的大福星

補血增精
新肝精

未老先衰 惡症結核
增強助氣 調精滋養
奇効超群
NK—176

亞洲飯店
滄口路四十三號
電話二六二六 二八六六五
地點。交通便利
設備。富麗堂皇
房間。空氣流通
酒餐。以應俱備
招待。格外週到
定價。克己從廉

木炭
汽車用
家庭用
東亞木炭店
金鄉路五十五號
電話2三二八九

本報廣告部電話
日本人用二、二四一〇
中國人用二、二〇六〇

註冊商標
頭痛聖藥
腦新
頭痛!!宜速服
腦新如遇頭腦疼痛非常難忍時、頭目眩暈神智昏迷時、或讀書過度精神疲倦時及惡醉宿酒未醒時、倘速服腦新、可立見奇効、其効若響、服後三分鐘、頓覺頭目爽快神智清新、苦痛若失、有如夜月秋遊能有心曠神怡之妙、此係續確爲本劑獨具之特長、且雖連續服用、對於腦神經或心臟胃腸等、決無副作用、亦無影響、孕婦服用亦無害。

主治 頭痛 頭暈 精神 腦筋 宿酒 惡醉
包裝 四包 十包 二十包 六十包 百包

胃腸疾患、脚氣、營養障碍等症

欲期維他命B1奏十全之効者、必須投以維他命B1豐富之强力劑。……
米太寶靈爲強力高單位之維他命B1劑在普通成人、每日僅服二片、已足補充其一日需要量（一瓩）。故用以保健胃腸、振興食慾、旺盛新陳代謝、賦活已衰細胞、改善營養、增強抗病力、促進疾病治癒等、咸奏確實効果。
（包裝）100片 500片 1000片
總發行 武田大藥廠
强力米太寶靈片

男女老幼的護身寶藥

仁丹
愛服仁丹者百病消除!!延年益壽!!家庭宜常備
是保健之本

紙袋 紙繩
標價貼簽 標價掛簽 封口紙 商標紙
製造 批發 零售
如蒙賜顧請通知本店即可定製
大統領 幸田
青島聊城路一三二號
電2四四二七番

夜航船上

麗歌

在幸福的孔裡，船底也不時的激出水波的聲響，幽靜而有節奏地。那是一個三月的春夜，我安逸地坐著夜航船，緩慢地歸返故鄉。

江南的三月，春風吹開了江邊的桃花，淙淙的江水亦滋潤了兩岸泥濘上的嫩草，三月正是春深之時啊！

春風已由嚴寒而化為溫和，大地亦從沉寂的酣夢中醒來，三月是奔流的季節！在清澈的皓月下，我從艙中伸出半個身子來迎受著春風，欣快地望著迂迴曲折的水路。江南的河江啊！是大野的血管，紛紛地貫流在遼闊的野原裡，永無栖歇地奔流著、奔流著。

是一個不懂世故的孩子呀！我望望艙中許多偎依而談的行商人，心裏覺得空虛了。於是我便步出艙外，默默地坐在船頭上，眼望著那朦朧在夜色中的兩岸流動。

月光徘徊在江上，有一條白練似的水波蕩漾著，它反映出岸上蘆葦的倒影，矗立著的古塔。

在這幽靜的環境裡，我覺得清爽了。

我的腦海浮起許多紛亂的繁織，漸漸的忘記了船的行程。

「周家埠到了！」一聲粗魯的吼聲，劃破了靜寂的夜空。

「張家波、高橋、王埠……」我計算著自己過往的路程，我知道還有不少的時候須要坐在船上，於是，我只無聊地望著上船與下船的旅路人，又重新的坐在船上。

每到一埠後必有一番嘈雜，必能使人感到一番異樣的夜行滋味。

船頭上有一盞紅紗燈照射著，我就坐在那燈影底下。

漸漸的我感到一個足音，移向我的身邊來，我不禁回頭向背後一瞧。

「女人！」我的心底意著，女人為什麼不留在夜航船的艙裡呢？我漸漸的感到了她的特點（其實並不是特點）在微弱的燈光下，我領悟到她那張憔悴的臉。

當我下船的時候，他不是已經對坐在艙裡了嗎？那個穿著時代的短袖長褲的女人。

可是我卻悲憫地回轉頭來，我這顆嘲弄的良心被幕幕的撩亂著。

在夜航船中，總是被人蔑視著的，我曾望見幾個肥胖的行商人狡猾地咀嚼著她的名字：「鱔月、鱔月、」就此我知道那是一個怎樣的人物了，而且我也就可憐了她，因為我的四叔也是被一個這樣的人物騙得傾家蕩產了。

我的眼簾滑著江的夜景，但心頭卻溶著那個可疑的女人的動作。因此，我突然的轉到了她身後的嘆息聲。

嘆嘆的聲抓過水光瀲瀲的江水，我的心更覺疑起來，我抬起頭，看見她臉上蒙著無限的苦悶，她的回是半仰著皓月。（未完）

花間一壺酒

老饕

「花間一壺酒，獨酌無相親，舉杯邀明月，對影成三人。」太白的狂放，太白的詩意是若是其適意！本來，花間酒氣是最適意陶情的；若加上月亮的點綴，更是錦外興致；詩人們於此寫出的句子格外清新。

我們古人的句子也多有花間月下的飲興，……

……花間一壺酒，相對故人斟，舉杯共言笑，當綠自生春。……詠之：……

賣煎餅的老人

柳原

……一近黃昏，無聲的原野便蹈然了，黯然的原野傳來一聲聲鷄鳴鐵鍋聲著泥與石的聲音。

夜深了，一隻頂老的屍體沒進蕨里，搁憂人又一掀一掀的將他埋上土，無靈的原野就仍沉東的孳起鍋鏟鍋，沉重……

……「煎餅！賣煎餅來！」這音老的，淒涼的聲音便寂寞的飄在秋風里了。

賣煎餅的老人每天每天總掉他的煎餅，然而，賣煎餅的老人死了，他死了的時候身旁還有一攤煎餅，這證明他不是餓死的。

賣煎餅的老人死了，世界上少了一個供給別人吃煎餅的老人，金花的岬邊，秋風里不再寂寞的爬著淒涼的聲音了，然而，這世界上沒有一個人覺到少了一個頂老的人。

無聊

錫齡

孤獨的時候，閒散的時候，失意的時候，無聊便像一條可怕的毒蛇得到侵襲的機會。

人的心靈一感到不安，無聊便在心裡騷擾。苦悶憂愁使我們的心靈是茫然失去主宰，無論一小時、一天、一年，都覺得生活脫離了軌道，走進茫然裡去，找不著自己的方向。所以無聊的時候，我們心深感到心的空虛而沒有寄託，生活之味呆板。

有許多人想摒除無聊，他們的方法就是世俗的享樂。在有為的生活的人眼光中看，他們是無意識的，無理性的、放縱的。但從另一面去考察，他們是不停息的活動著，肉慾的慾望的追求滿足，和心理上的精神上的纏綿激動——當然這只是本能的衝動，而其心理精神的表象不過是這本能的衝動的誘惑、思考、情緒，意念不能主宰自己的肉體。他們無苦悶，也不感到無聊。然而這種面有絕大的危險就是反歸到純動物性的生活，喪失做人的崇高的意識，只獲得煩燥的不平靜的心緒。他們離摒除了無聊，卻落個苦悶——不是苦悶，苦悶是心在靜止的茫然的狀態中，苦悶是心的猛烈的激動在無以洩散的……

大凡慾望的要求不能滿足也生出無聊。慾望的衝動，我們只一心一意去追求，忘掉自我，忘掉一切，這沒有無聊的痛苦。失敗之後生出失望的悲痛的情緒，心神立刻空虛，無聊又因此而作怪。

心的性質絕是一種迷。太亂太動，她煩燥；太靜太閒，她無聊。似乎必須有不多不少的東西占據她才好。她又不是可以隨便的東西來塞塞氣球似的，必須著落實現或排在甚麼上面纔安貼。

富於變化，有意識，有目的的動的生活，纔得起回想在有著趣味的生活，這能摒除無聊。所以我們主張有理性的勞作，將精神寄託在美的事物上，整個地沉浸在裡面。世俗的消遣方式，永不會趣走無聊的毒蛇，因為那是生命的虛擲，降落：所以其結果增加新的痛苦。

物慾的追求與滿足所得的不是快樂，是痛快，卑賤的自趣。愉快是永久性的，痛快只在當前。唯有追求愉快生命的活動，纔不會有苦悶，由苦悶的產生無聊。

李二爺信了佛

希言

「張家波、高橋、王埠……」……

「依—般—若—波—羅—密—多—故—」

「噹！噹！噹！……」

李二爺又戴好了帽子，整整衣服，端坐著，敲起木魚，曳長了聲音念著經文：

「無—有—罣—礙—故—無—有—恐—怖—」

「噹！噹！噹！……」

他每天晚上這麼地念，有時有朋友在他家裡玩，到晚上還沒走，他便要正經地告訴他：

「您老走了吧，—可是，我還就要做我的功課。」

他說著，眼光直射在那朋友的臉上半天不動，可是往往這朋友便幽默地笑了：

「你就做你的功課吧，我正要看著。—我還不走。」

「那麼—你就請坐！」

於是他便自己敲起了木魚，背誦起各種經文，那麼沉着地、靜靜地。

「菩—薩—摩—訶—薩—」

於是他的朋友笑了，笑着看他那副正經面孔，看來看去又似乎被那「正經」駭退了，只好望着他那敲木魚的手，可是這單調的動作又使他無限寂寞，只得去看那供桌上的觀世音大士塑像，這時便覺到很沒趣，笑意也消失了。

「我—若—向—修—羅—修—羅—自—」

「噹！噹！噹！……」

空氣越變得更靜謐而且嚴肅，這朋友竟沒奈何起來，又不好意思走，勉強地笑笑：

「二爺，念的什麼經？」

「恆—河—沙—數—佛—」

「噹！噹！噹！……」

「哈哈！這麼唸佛，佛爺也要不值錢了！您也是一位佛爺？嘿！—你念吧，走啦，走啦！」

「獅—子—頻—伸—……。」

日子一久，夜晚永遠沒有客人來了，李二爺似乎能夠清靜些，起初李二奶奶認為這是一件大苦惱事，有時竟致秒鬧，可是終于也被那「正經」所征服了，本來也是日子久了，習慣了的關係，便認為大一讓黑必得聽見這麼一種聲音。

「李二爺，到我家喝酒去吧……」

「多謝，現在我戒葷了。」

「不吃豬肉麼？」

「唔，不—動—葷—……什麼也不吃。」

「不殺生麼？」

「唔。」

「戒殺，你可殺人！戒葷不吃肉，但是吃人肉！」

這人對李二爺表示最大的惡意，一邊走着：

「還要喝人血哪……。」

李二爺沒便走回家了，他不願有人訕笑，因為，我們的李二爺信了佛了啊！

吃完晚飯，李二奶奶，似乎想起……

第二天早晨，有人在街上說……牛三被村長抓起來了，是因為牛三有點「行為不端」，聽說要送到城裡去坐監。

「牛三，抓起來了麼？唉！是誰又這麼混……」

李二爺說：「昨天他到我家……」

「二爺還不給他去說……」

「唉！這是……」……

節約聲中的吃飯問題

泰華

衣食住行，為生活之四大條件；在這勵行革新生活的期間，差不多人人都應在這四大條件上，加以檢討了。而在這四大條件當中，吃飯為最重要的問題；因為其餘三者，在相當範圍內，可以因陋就簡，樸素補湊。一件衣衫服，穿用幾年，便可以對付過年。唯有吃飯一天也不能缺減。胃內沒有食物來消化，自然就發生一種飢餓的感覺，便我們難過，迫我們求食。假如我得不到適當的食物，在一天或二天內，或者還不會發生嚴重的問題；但三五天後，就會影響到我們的生命上來。

我們為什麼要吃飯呢？有的人曾回答：「吃飯是為充飢餓」。這回答太淺薄了。亦曾有人回答：「吃飯是為維持生命，不吃飯會餓死的」。這種回答又是太籠統了。我們吃飯的目的，……

可得下列六點：

一、使身體發生熱力及力量。

二、助成身體組織（如肌肉皮膚等）的生長和修補。

三、構造骨骼及牙齒。

四、滋養血液的成分。

五、幫助發育，避免疾病、調節體內各種工作程序。

六、幫助一切養分的利用和分佈。

我們既已知道了吃飯的六大目的，但我們一定要問，我們吃些什麼可以完成這種目的呢？我們要吃多少食品，可以達到這種目的呢？關於前者是質的問題，關於後者是量的問題。只要關於質一方面，選擇適當；關於量的方面，配置適宜；吃飯問題，便可以很圓滿的解決了。

在目前的糧價高漲中，節儉物質，自然是很需要的，吃飯問題，當然也要依照這種原則去作。不過我們要注意，節省浪費，自當革除；因噎廢食，也不是完美的辦法。我常聽見有些學校當局，或者家庭的父兄，訓練學生或子弟，節儉飲食，崇尚粗糲。但我們要問節儉飲食，是否能完成吃飯的目的？崇尚粗糲，是否有礙於身體的發育？自然粗糲的食品，不見得次於高貴的食品（此點營養學家已有詳說），這因其間調濟，就在「質」與「量」的分配上了。

於討論「質」「量」分配問題之先，我還說一個實驗的結果，來證明營養的食品，須配置適宜，不可不次於高貴的食品，並且效果還要超過若干倍的。採用年齡體重都相同的白鼠若干（有時採用同胎的）分為三組，甲組喂像窮苦人家的膳食，用一份豆麵一份小米麵作成的窩窩頭，外加一點鹹菜（水醃蘿白之類）乙組喂鄉間富人家的膳食，用一份豆麵，一份黃玉米麵一份小米麵作成的窩窩頭，外加青菜豆腐白薯（地瓜）及鹹菜。丙組則喂富裕人家的膳食，是白麵饅頭肥瘦豬肉及各種蔬菜，如山藥、葦菁、百合、藕等，但無緑色的青菜（因為闊人家是怕食青菜的）。三個月後，這三組白鼠的生長情形，有了顯著的差別了。甲組體重平均一百一十六公分，生長尚好，但只生育一代，便絕嗣了，乙組發育平均體重一百八十四公分了，長的很好，皮毛亦光潤，精神也活潑，生育到第五代，都很健全，唯有丙組吃高貴食品的白鼠，每隻體重僅一百四十六公分，長的不大，皮毛也欠潤澤，只生育到三代，便絕嗣了，並且第三代的子嗣，顯見退化。以上這個實驗的結果，是採自國二十九年齊魯大學醫學院營養研究的報告在那時食物的價當然要現在便宜；據計甲組膳費，每月每隻白鼠只用三角錢，乙組的膳費，是每隻五角三分，丙組的是每隻八角五分。（未完）

痛苦與快樂

陳曦

痛苦是人人都不願意看到的，然而快樂到是人人所欲享受的，但是我們若不去嘗一下痛苦，絕對是享受不到真的快樂，所以痛苦與快樂，乃是俱有一種因果關係的。

所謂痛苦，並不是使我們終日去過着牛馬式的生活，或是不斷飢渴愁慮的，乃是絕對不依靠他人，凡是自己的力量所能夠的，便自己親自去做，不怕難，努力奮鬥，須知道：我們用一分力量，方可以得到一分效果，等到事情達到一個圓滿的階段時，那時所得的安慰，才是真正的快樂呢！

痛苦的代價是甚麼呢？很簡單的答覆便是一個快樂。這個效果，乃是從力量換來的，是真正的快樂；所以說吃苦時要忘在這是為了快樂，快樂更不要忘了吃苦。

痛苦，我們是應當有的，但只要有價值。快樂，我們是應當受的，但只要是自己力量所換來的，要自己受快樂，那才是真快樂，也是我們青年所應有良好的精神。

乞討生活者……陸少青剪影

愛東亞說

市立中學校初中一年級 叢保志

所謂東亞是指東亞東部而言，東亞地勢優越，係黃種民族勤儉樸實，能吃苦耐勞。其中包括很多的國家，而以歷史久遠，進步最快的國家，要算中、日、滿、三國。這三國又互相接近，關係密切，幾同一家，大有唇齒之勢。英美人得……

[illegible]

新國民應注重道義

市立中學校高中一年級 王緒餘

首先，我們應當知道，新國民的根本信念，是把握現實，改良過去，創造未來。

為什麼新國民應注重道義？因為國家民族之勃興，必賴之以道義心的灌輸；在誘導的時候，道義心必隨之而發展。我國有五千年獨有的道義文化；所以，只要能使道義心發揮起來，則中華民族當可突飛猛進，一日千里的。青年之心，其潔如素，易為外力渲染；晚近以來，邪說橫行，西方之所謂功利自由主義輸入，致有幾多青年，受其蠱惑，彷徨歧途；如此，則含道義無以為挽救了。道義思想，為我國固有之精神，無論聖賢，學者，莫不以道義為其說之歸趨。大思想家若孔、孟、老、莊，雖在形式上有分野，而其學說仍不越道義之範疇；保持至今，雖有西學侵入，此思想仍為天經地義，萬古常新；此為東方文化之結晶，固非其他所可動搖的。即現代之為盜、淫、奸亂者，其中心固亦莫不存有道義心，不過同化於驕奢淫逸，不能自制其慾；若使其加強道義思想，當可隨之減少。推而及之世界，則人人以道義為念，無爭無擾，「大同」之治，可期實現。尤其處於當今的時代，我們無疑的，是要把道義精神，更加發揚光大，新國民注重道義，亦基於此。

道義思想，是偉大的，光大的；為中國數以為維繫人心的砥柱。若道義思想消滅，則中國固有的禮教，將蕩然無存。人如失掉道無形的約束，尚有何不可為呢？溯朱國人道義之心已遠不如漢唐以前，古所謂慷慨悲歌之士，為道殉難，為義捐軀，多少除暴安良的俠義，多少視死如歸的烈士！他們為什麼犧牲生命？因為道義精神是偉大的，為了道義，可使人犧牲一切，這是可敬的；現在呢？道義思想，雖仍潛伏人心，但真能躬行實踐者，已如鳳毛麟角了。這實在是令人痛心的。

新國民已將負負荷之責，……在新國民的心裡，將國主更深的道義觀念，東大的道義當仰，為涕頌發揚者，不啻今日這種，我們可坦然地說：道義是新國民運動的基礎，是新中國復興之標目，我們向這標的走去，預言復興之日，在不遠的將來，當可實現。

……和壓迫。每日在水深火熱中呻吟，但是英美人，並不滿足欲望，用盡毒辣的手腕，使中日失和，他可以在中間漁利。然而實事上知又不然，中日事變，而往先生，倡導和平喚醒大東亞內的人民，共同保衛東亞。換句話說，就是大家都要東亞，其實空說話是無濟於事的必須要切實去行。我以為必須全亞洲的人民，共同連合起來，互相親愛，彼此幫助，打破階級國家之觀念，保守亞洲的物質，消滅英美的足跡，使全亞洲的人民，來享受我們大東亞的美物，才算深深的愛東亞哩。大東亞戰爭已始，日本是單為了全亞洲人民的幸福。

故園風土記

市立中學校高中三年級 李金明

吾之故鄉，居山東之極東，西背成山，東面黃海，有良好之漁港，廣大之沃田。成山山脈横旦境內，而東盡於黃海中。相傳始皇曾樂觀而於斯，以東渡日本，因流念，未遂，今尚有遺跡可尋云。清末則於其處設成山頭燈塔，為本省沿海燈塔之最大者，每值迷霧瀰漫時，則其所放鐘聲，可聞三十餘里，夜則鑠光燭空，光耀四十餘里之海面上。境內無何長川巨流，西接威海衛，有温泉曰温泉湯：每值冬日，熱氣蒸騰，高可丈餘，今尚未被利用，頗為憾事。地居成山之麓，西南兩面皆有公路，可達威海石島等處，城北則無垠之綠色沙漠；傳，清時外人以其可作製玻璃之原料欲將購其全部，商之地方官吏，吏難其原利給之。百姓鬨其事，大憤，相率質問，事乃罷。今此數百畝之白沙雖存，而政府不知利用，亦歸荒棄。成山中石，色黑而堅，家鄉人稱之曰火石，尤以成山之石為良，且犀利；向有「馬山火石，宜火鐮」之諺語，此實大材小用，而近十數載，因交火柴之消沙，利用其取火者亦無幾矣。此外，方鉛鑛鋼鑛錫鑛及石棉之鑛苗，近已發於山地中發現，嗚呼！此大好鑛藏，棄於地下，豈不惜哉！吾鄉海產頗豐，如各種魚類、蝦、蟹、海參、及海帶、昆布、石花菜等，皆產額極巨，大部則由海中輸諸業商港，此乃吾鄉之一筆惟一收入；惟捕撈辦法皆屬舊式，如能加以改良，則吾鄉更富矣。農產以玉蜀黍為主，小麥次之，大豆白薯，又次之；因無大河流，故對農產物之灌溉，頗感困難；而鄉人皆『靠天吃飯』，故每值旱年，飢不能自給，此亦故鄉人多外出謀生之主因也。

尚勤儉

天地千變萬化，世界情勢瞬息萬變，大東亞戰爭尚未完成，中國重新建造，以及有新國民運動之發起，厲行各地節約，更證明戰時物資之重要，故有提倡勤儉。

勤以開源，儉以節流；藉保物資，安定民生，非此不可。

東亞共榮圈內，民眾十萬萬，每人每日多勞作一小時，東亞則有十萬萬小時之出品；每人少費一角錢，東亞則有一萬萬元之物資被保留。且勤儉相連，惰奢相助，奢侈者：食必珍羞，衣必綺羅，一人所費，十人百人矣之衣食；惰者不工，流且不減，國家前途，殊堪憂慮！王者勤儉之策，坐食山空，物資消費，生產不增，實國家之蠹蟲，人民之公敵。此惡不除，中國難以復興，東亞戰爭難以戰勝。

觀夫歷代，以勤儉興而以奢侈亡者，豈可勝計乎！前車猶鑑，殷鑑不遠，可不慎乎！近年東亞戰爭爆發，中國亦趁此復興，須努力戒除惰奢之風，以助前途發展。

市立中學校初中三年級 李丙台

獻語

凡是一個時代的國民，必須對於這一時代有正確的認識，深刻的了解，然後纔運用他們的本能，去做種種該做的事業，這樣，對於國家，社會，才能有適當的貢獻。

學生，都是新時代的青年，都負著創造未來的使命，是我們除使國家前進而外，更要求青年們的覺醒，以表現時代的一切。我們來的青年，身負著偉大的任務，於此，可見學生於國家的前途是如何的重要了。本刊為青年學生生活的改進，介紹「學生文藝」，並提高學生寫作與創造見解，與發揮學生優秀的作品，藉使一般學生得以表達意見於人，得有課外讀物之助益，望本市各校學生熱心對於這小園地加以灌溉，使它日漸充實，這是我們最期望的！

五次治運與青年

市立中學校初中一年級高昌……

自從實行治安運動以來，我們步步實踐，以求早日實現，現在五次治安運動又開始了，我們要作進一步的實踐，自從東亞戰爭開始以來，有五次治運的推行，我們青年當然要擔起所負的責任來。我們的責任是甚麼呢？可分兩方面來說：

一、個人方面：我們在這個治運的期間，一方面要勤力求學，努力向上前進，造成將來的國家的人才，一方面更要修養品行，追求偉大事業的成功，這些目然是一個的實行出來，但更有注重要的值得注意的，就是我們思想中的公敵，我們思想中的敵人是甚麼呢？現在正是共匪猖獗的時期，我們思想中的敵人，就是這般無智識的共匪，這共匪是兇惡的，最能是陷害我們思想生活不安的，所以我們要時時刻刻注意這些共匪在我們思想中的侵入；我們的思想要肅止，鞏固，一直向東亞建設着想，否則，很容易被他們欺騙的詐術，所誘惑的，更要節儉一切的費用，來協力資助大東亞的建設；獻身報國，來完成大東亞戰爭。

二、團體方面：我們不但自己明瞭這種意義，更要設法勸告或勸告，作種種有利的宣傳，使凡是東亞民族，都要協力排除共匪和英美，使他們在東亞，毫無立足之地。

以上是我在第五次治運之中，關於青年的責任，當述了一點意見，希望大家都向着這方面去邁進！

請看

經濟食糧生產了

我們要實行！
確保農產！減低物價！

特點！吃味甘香！
滋養豐富！
價錢公道！

東亞青島公司
精製
花生麵
優良
淨重22公斤

歡迎嘗試，保管滿意。

青島奉天路八五號
株式會社 東和公司
電話三〇〇三五（三〇〇三六）號

色染

布　布　布　布　絹　人
染　布　織　交　絹　造　人　絹
　　　　織　　　毛　絞

廠染華日
青島華陽路二十三號
電話一五一五三、一五一五號

玲奮螺絲攻

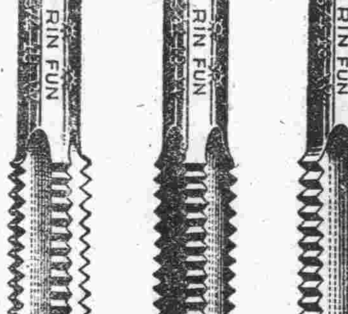

監工選料　遠勝舶來
齒牙尺寸　鋒銳準確

青島信誼藥廠代理
山東路八八號
電話二八八三九六號

專科戒煙

內科及性病科

凡鴉片、嗎啡、高根、海洛英、巴巴那兒、以及一般毒癮、確具把握、保險戒除（說明書免費贈閱）

青島福民醫院

院址（總院—平度路十七號）（分院—單縣路六十五號）
電話二一八五九五號

三山醫院

專門花柳淋病

●手術敏捷●限期保癒●醫費低廉●貧者優待

多年老淋可使君當日見效
中西不治之花柳七日斷根

地址：東鎮威海路東首
電話：（三）〇四八五

▲滋養軒廣告▼

滋養牛奶糖　各樣餅乾
滋養櫻花糖　西式糖菓

山東路一六九號
電話二二四八三號

可怕的眼病……合理的治療

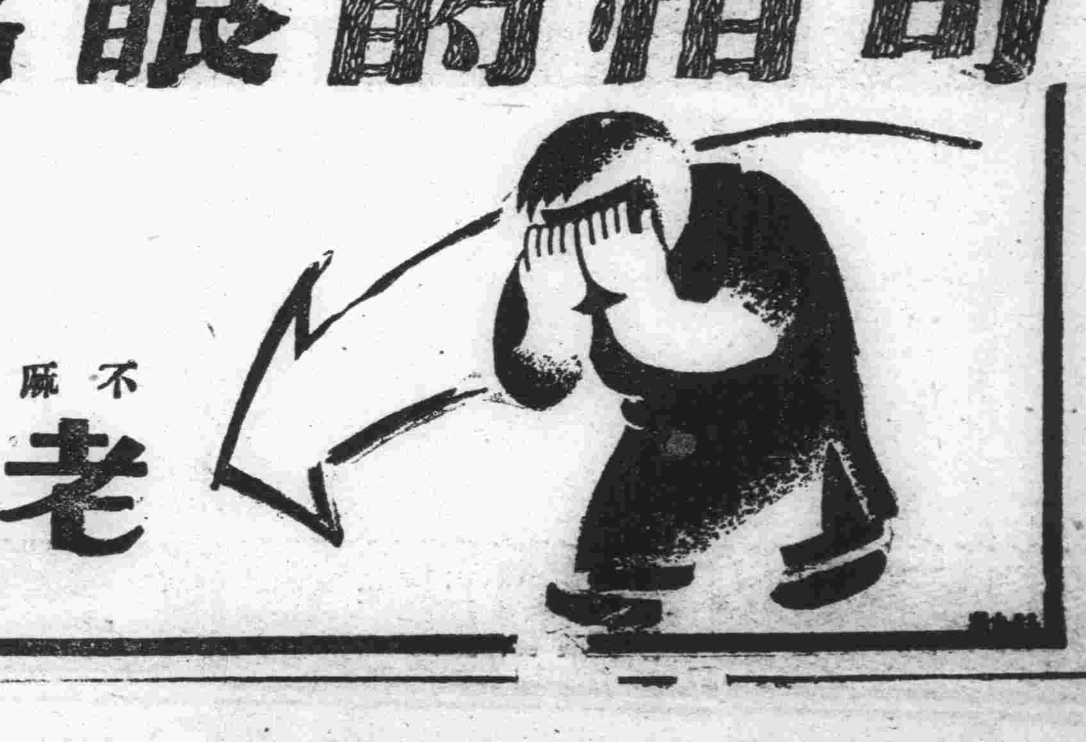

可怕的眼病成因

空中的塵埃遊絲飛沙等入目均足以引起眼病的發生　要知還有帶著細菌的不潔物　那就更危險了　尤其是寫兒酒館浴室理髮店等手巾　像茶樓惡眼病的媒介　他如受到過強或過弱的光線等　刺載以及目力使用的過久也能誘致可怕的眼病　在這等場合只有使用科學的老篤眼藥　才是合理的治療法

老篤之五大特長

眼病治療上最必要的藥理機能。即為左列之五作用。

1. 止癢作用　……
2. 消炎作用　在炎症部分之作用。……
3. 殺菌作用　在殺菌的作用上。殺滅細菌。……
4. 收斂作用　眼病疾患部之組織中。……
5. 防腐作用　防止細菌的發生。常用能預防一切眼病。

老篤眼藥具以最純正之藥品……

【適應症】結膜炎・角膜炎・沙眼・學校眼炎・香花眼・火眼・疫眼・眼球點斑・疲勞眼・爛眼・乾燥眼・紅腫眼等……統治其他一切眼疾

小瓶・大瓶・雙利包・小兒用　均備

●各處藥房洋廣貨舖均有出售

總發行　山田安民藥房

不麻不痛　神効第一

老篤眼藥